

PROFIL | **SOCIO**
ÉCONOMIQUE

Territoire de PME MTL Centre-Est



Ce profil socioéconomique
est une publication de
Montréal en statistiques
Division de l'intelligence économique
Service du développement économique
Ville de Montréal
Avril 2019

Territoire du PME-MTL Centre-Est.....	4
Population totale.....	5
Population selon l'âge.....	6
Familles et ménages.....	7
Logement.....	8
Connaissance des langues officielles et langues parlées à la maison.....	9
Immigration.....	10
Religion.....	12
Scolarité.....	13
Revenu total.....	15
Emploi sur le territoire.....	16
Emploi par secteur économique.....	17
Répartition spatiale de l'emploi par secteur économique.....	19
Variation de l'emploi par secteur économique.....	21
Main d'oeuvre résidente.....	23
Lieu de travail et déplacements domicile - travail.....	25
Profession.....	26
Établissements d'affaires.....	27
Dépenses des ménages.....	29



RÉSEAU MONTRÉALAIS DU DÉVELOPPEMENT ÉCONOMIQUE LOCAL

Arrondissements et ville composant le territoire du PME-MTL Centre-Est, 2019

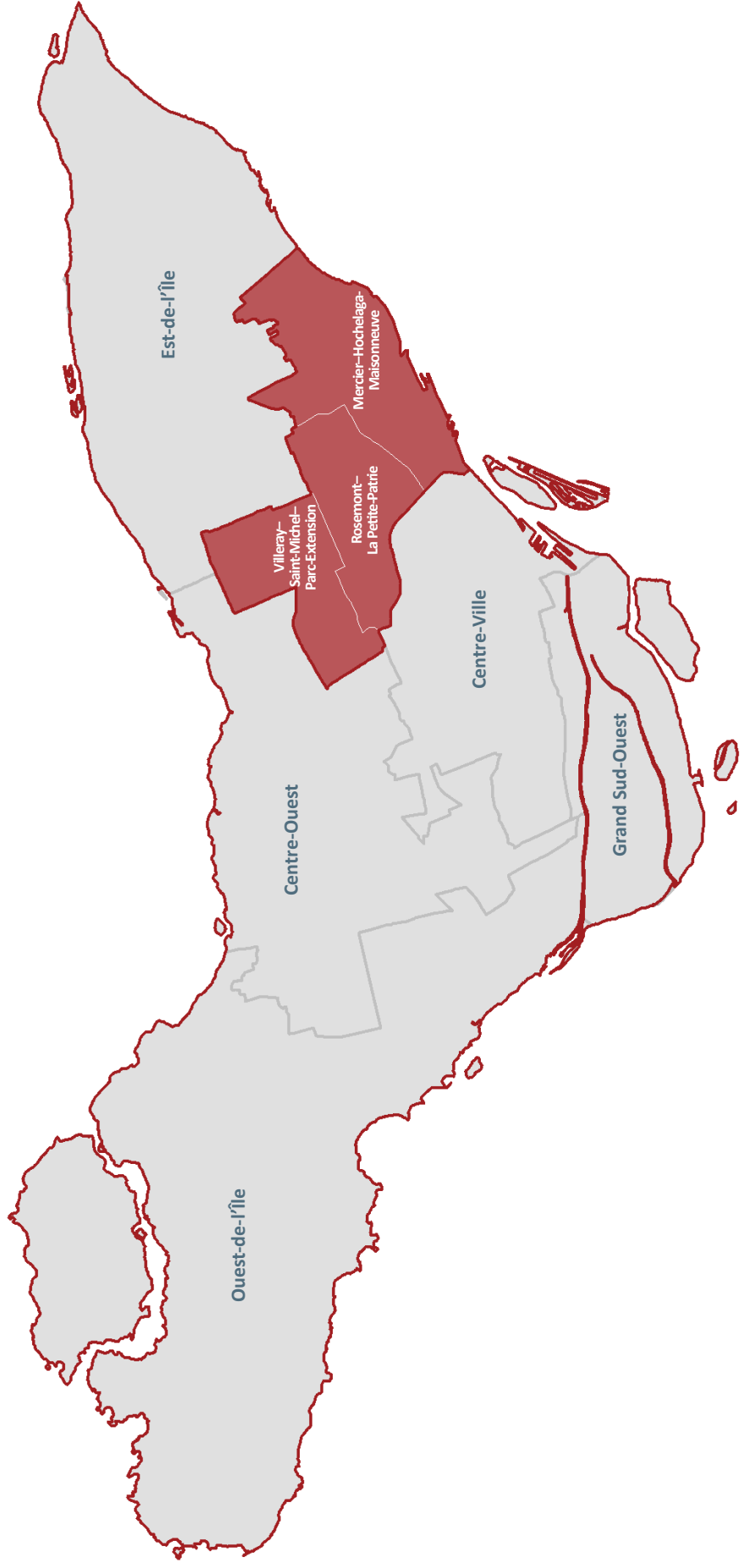

Source : Service du développement économique, Ville de Montréal, 2019

La population du territoire s'est accrue de 2,9 % entre 2011 et 2016

En 2016, on recensait 419 467 habitants dans le secteur, soit 11 724 personnes de plus qu'en 2011.

Le taux de croissance de la population observé au cours de la période intercensitaire 2011-2016 s'est établi à 2,9 %, un rythme plus rapide que le taux de 0,5 % enregistré entre 2006 et 2011.

Évolution de la population totale entre 2006 et 2016, Centre-Est et agglomération de Montréal

	2006	2011	2016
Centre-Est	405 553	407 743	419 467
Croissance	--	2 190	11 724
Taux de croissance (%)	--	0,5	2,9
Agglomération de Montréal	1 854 442	1 886 481	1 942 044
Croissance	--	32 039	55 563
Taux de croissance (%)	--	1,7	2,9

Source : Statistique Canada, recensements de la population 2006-2011-2016.

Presque autant d'hommes que de femmes dans le Centre-Est

En 2016, les 213 515 femmes présentes sur le territoire comptaient pour 50,9 % de la population. La part des 205 945 hommes recensés était évaluée à 49,1 % de la population totale.

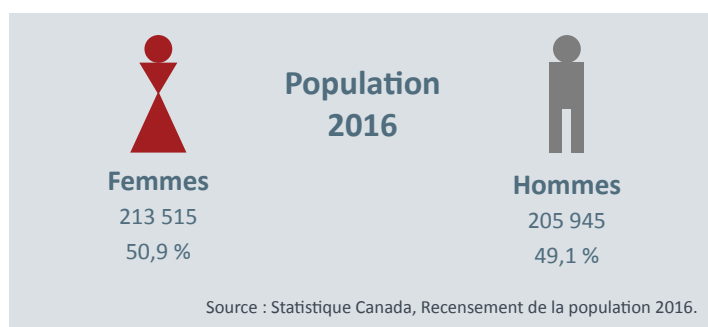

La population s'est densifiée par rapport au recensement précédent

Les 419 467 habitants du Centre-Est sont répartis sur un territoire d'une superficie totale de 57,8 km². Ainsi, la densité de population au recensement de 2016 est de 7 263,5 personnes au kilomètre carré. À titre comparatif, on dénombrait 7 060,5 habitants au kilomètre carré sur le territoire en 2011.

Superficie du territoire et densité de population, Centre-Est et agglomération de Montréal, 2016

	Superficie (en km ²)	Densité (personnes au km ²)	Part dans l'agglomération (en %)
Centre-Est	57,8	7 263,5	11,6
Agglomération de Montréal	499,1	3 891,2	100,0

Source : Statistique Canada, Recensement de la population 2016.

Le territoire du Centre-Est couvre 12 % de la superficie de Montréal et regroupe 22 % de la population totale de l'agglomération en 2016

Plus du quart de la population du Centre-Est a moins de 25 ans

La population totale du Centre-Est est composée de :

- 62 295 personnes âgées de 0 à 14 ans qui comptent pour 14,9 % de l'ensemble;
- 45 745 personnes âgées de 15 à 24 ans représentant 10,9 % de la population totale;
- 79 965 jeunes adultes formés par la population de 25 à 34 ans. Leur proportion correspond à 19,1 % de la population;
- 169 825 personnes âgées de 35 à 64 ans regroupant 40,5 % de la population;
- 61 655 aînés de 65 ans et plus - dont 3 610 sont âgés de 90 ans et plus - qui comptent pour 14,7 % de la population totale du Centre-Est.

Pyramide des âges, Centre-Est, 2016

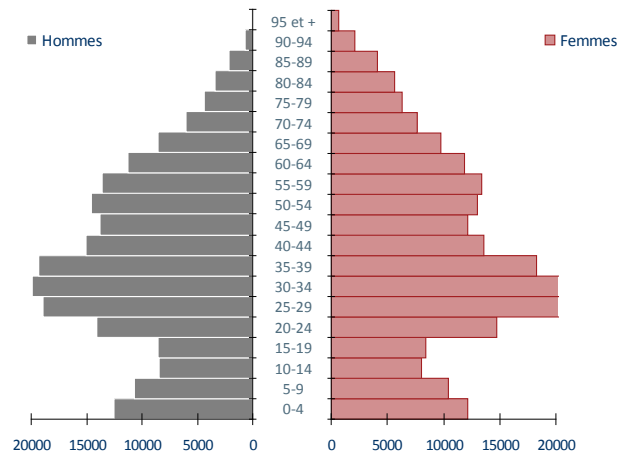

Source : Statistique Canada, Recensement de la population 2016.

L'âge moyen de la population du Centre-Est s'élevait en 2016 à 39,9 ans alors qu'il était de 40,6 ans dans l'ensemble de l'agglomération.

Population selon les groupes d'âge, Centre-Est et agglomération de Montréal, 2016

Population par groupes d'âge	Centre-Est		Agglomération de Montréal	
	Total	%	Total	%
0 à 4 ans	24 730	5,9	109 740	5,7
5 à 9 ans	21 075	5,0	104 385	5,4
10 à 14 ans	16 490	3,9	90 350	4,7
15 à 19 ans	16 945	4,0	97 835	5,0
20 à 24 ans	28 800	6,9	139 720	7,2
25 à 29 ans	39 520	9,4	153 505	7,9
30 à 34 ans	40 445	9,6	152 195	7,8
35 à 39 ans	37 615	9,0	147 480	7,6
40 à 44 ans	28 575	6,8	128 975	6,6
45 à 49 ans	25 965	6,2	125 505	6,5
50 à 54 ans	27 565	6,6	131 865	6,8
55 à 59 ans	27 000	6,4	127 010	6,5
60 à 64 ans	23 105	5,5	109 830	5,7
65 à 69 ans	18 360	4,4	95 180	4,9
70 à 74 ans	13 700	3,3	72 395	3,7
75 à 79 ans	10 645	2,5	57 285	2,9
80 à 84 ans	9 055	2,2	46 700	2,4
85 à 89 ans	6 285	1,5	32 310	1,7
90 à 94 ans	2 840	0,7	15 195	0,8
95 ans et plus	770	0,2	4 600	0,2
Âge moyen	39,9	--	40,6	--

Source : Statistique Canada, Recensement de la population 2016.

Âge moyen, arrondissements du Centre-Est, 2016

Mercier-Hochelaga-Maisonneuve	41,2 ans
Rosemont-La Petite-Patrie	40,4 ans
Villeray-Saint-Michel-Parc-Extension	38,3 ans

Les familles avec enfants comptent pour près de 61 % des familles du territoire

On recensait, en 2016, 100 750 familles dans le Centre-Est, dont 77 565 familles avec conjoints (77,0 %) et 23 180 familles monoparentales (23,0 %).

Les familles monoparentales, ajoutées aux couples avec enfants, comptent pour 60,8 % de l'ensemble des familles du Centre-Est. La part des familles avec enfants dans l'ensemble des familles de l'agglomération s'élève, quant à elle, à 61,8 %.

Nombre et structure des familles, Centre-Est et agglomération de Montréal, 2016

	Centre-Est		Agglomération de Montréal	
	Total	%	Total	%
Nombre de familles	100 750	100,0	485 220	100,0
Avec conjoints	77 565	77,0	385 495	79,4
Sans enfants	39 485	39,2	177 845	36,7
Avec enfants	38 085	37,8	207 650	42,8
Monoparentales	23 180	23,0	99 720	20,6

Source : Statistique Canada, Recensement de la population 2016.

Près de 45 % des ménages du Centre-Est sont composés d'une seule personne

Les 204 890 ménages privés, recensés dans le secteur, comptent en moyenne 2,0 personnes.

Les personnes qui habitent seules comptent pour 44,7 % de l'ensemble des ménages du Centre-Est, proportion supérieure à ce qui est enregistré dans l'agglomération (39,4 %).

Nombre et structure des ménages, Centre-Est et agglomération de Montréal, 2016

	Centre-Est		Agglomération de Montréal	
	Total	%	Total	%
Nombre de ménages	204 890	100,0	870 375	100,0
Ménages de personnes seules	91 500	44,7	342 495	39,4
Taille moyenne des ménages	2,0		2,2	

Source : Statistique Canada, Recensement de la population 2016.

Taille moyenne des ménages, arrondissements du Centre-Est, 2016

Mercier-Hochelaga-Maisonneuve	2,0
Rosemont-La Petite-Patrie	1,9
Villeray-Saint-Michel-Parc-Extension	2,2

Taille des ménages, Centre-Est, 2016

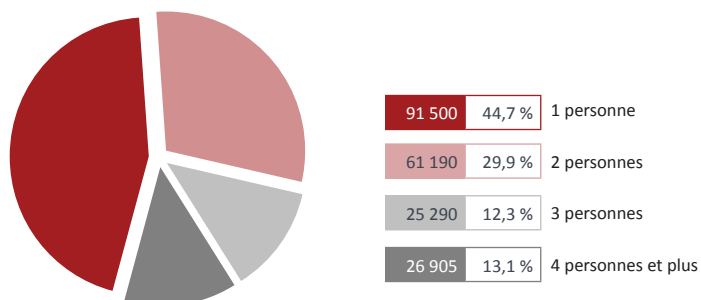

Source : Statistique Canada, Recensement de la population 2016.

Les logements privés du Centre-Est sont occupés majoritairement par des ménages locataires

Parmi les 204 890 logements privés du territoire, 141 550 sont occupés par des locataires, soit une proportion de 69,1 %.

On compte par ailleurs 63 335 logements occupés par des propriétaires, ce qui représente 30,9 % de l'ensemble du parc de logements du Centre-Est.

Logements privés selon le mode d'occupation, Centre-Est, 2016

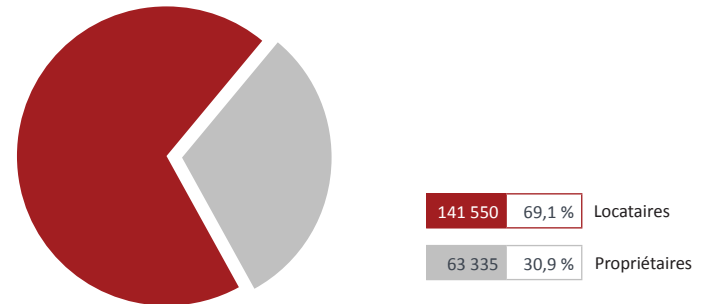

Source : Statistique Canada, Recensement de la population 2016.

Des coûts d'habitation inférieurs à la moyenne montréalaise

Les coûts mensuels moyens d'habitation des ménages, moins élevés dans le Centre-Est que dans l'ensemble de l'agglomération, se chiffrent à 766 \$ pour les ménages locataires et à 1 301 \$ pour les ménages propriétaires.

La valeur moyenne des logements du Centre-Est, également inférieure à celle enregistrée à l'échelle de l'agglomération, s'élève à 389 963 \$.

En comparaison, la valeur moyenne des logements à Montréal s'élève à plus de 462 000 \$. Les coûts mensuels d'habitation s'élèvent quant à eux à 851 \$ pour les ménages locataires et à 1 366 \$ pour les ménages propriétaires.

Logements privés selon le mode d'occupation et les coûts d'habitation, Centre-Est et agglomération de Montréal, 2016

	Centre-Est		Agglomération de Montréal	
	Total	%	Total	%
Logements privés selon le mode d'occupation				
Total	204 890		870 375	
Propriétaires	63 335	30,9	348 235	40,0
Coûts d'habitation mensuels moyens (\$)	1 301		1 366	
Valeur moyenne des logements (\$)	389 963		462 244	
Locataires	141 550	69,1	522 140	60,0
Coûts d'habitation mensuels moyens (\$)	766		851	

Source : Statistique Canada, Recensement de la population 2016.



Proportion de ménages locataires dans les logements privés, arrondissements du Centre-Est, 2016

Mercier-Hochelaga-Maisonneuve	65,6 %
Rosemont-La Petite-Patrie	69,5 %
Villeray-Saint-Michel-Parc-Extension	72,2 %



Valeur moyenne des logements occupés par des ménages propriétaires, arrondissements du Centre-Est, 2016

Mercier-Hochelaga-Maisonneuve	351 204 \$
Rosemont-La Petite-Patrie	424 521 \$
Villeray-Saint-Michel-Parc-Extension	396 855 \$



CONNAISSANCE DES LANGUES OFFICIELLES ET LANGUES PARLÉES À LA MAISON

Plus d'une personne sur deux recensée dans le secteur est bilingue

Un peu plus de la moitié de la population du Centre-Est, soit 221 785 habitants, déclare pouvoir soutenir une conversation aussi bien en français qu'en anglais.

Ceux qui ne parlent que le français sont, quant à eux, au nombre de 159 900 et comptent pour 38,9 % de la population.

On recense également, dans la population du Centre-Est, 18 610 unilingues anglophones et 10 325 personnes qui ne parlent ni français, ni anglais.

Population selon la connaissance des langues officielles, Centre-Est, 2016

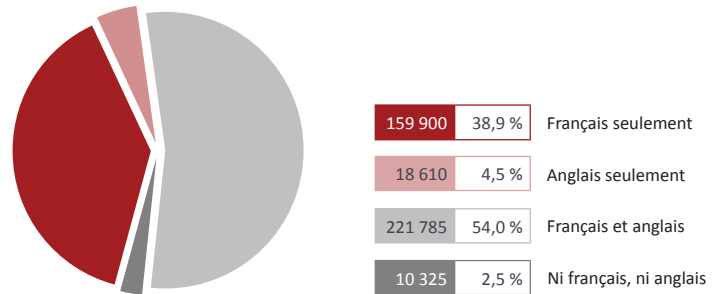

Source : Statistique Canada, recensement de la population 2016.

Le français est la principale langue parlée à la maison dans le Centre-Est

La grande majorité de la population du Centre-Est (69,1 %) ne parle que français à la maison. Viennent ensuite ceux qui n'utilisent ni l'anglais, ni le français à la maison et qui comptent pour 16,7 % de la population totale du secteur.

On compte également, dans le Centre-Est, 31 925 personnes qui parlent au moins deux langues à la maison (7,8 % de la population).

Population selon la langue parlée à la maison, Centre-Est et agglomération de Montréal, 2016

	Centre-Est		Agglomération de Montréal	
	Total	%	Total	%
Population selon la langue parlée le plus souvent à la maison	410 615	100,0	1 895 000	100,0
Français seulement	283 625	69,1	938 430	49,5
Anglais seulement	26 645	6,5	436 170	23,0
Langue non officielle seulement	68 415	16,7	352 855	18,6
Langues multiples	31 925	7,8	167 540	8,8

Source : Statistique Canada, recensement de la population 2016.

Population selon les principales langues non officielles parlées à la maison, Centre-Est et agglomération de Montréal, 2016

	Centre-Est		Agglomération de Montréal	
	Total	%	Total	%
Langues non officielles parlées à la maison - réponses uniques	68 400	100,0	352 655	100,0
Espagnol	14 255	20,8	49 750	14,1
Arabe	7 475	10,9	51 725	14,7
Vietnamien	5 515	8,1	14 815	4,2
Langues chinoises	5 500	8,0	41 665	11,8
Italien	4 750	6,9	28 300	8,0
Langues créoles	3 705	5,4	14 725	4,2
Grec	3 695	5,4	10 360	2,9
Portugais	3 585	5,2	9 565	2,7
Bengali	2 460	3,6	7 120	2,0
Tamoul	2 170	3,2	9 035	2,6

Source : Statistique Canada, recensement de la population 2016.

L'espagnol, l'arabe et le vietnamien sont, dans l'ordre, les principales langues non officielles parlées à la maison par la population du Centre-Est

Les immigrants comptent pour 29 % de la population du Centre-Est

Dans le Centre-Est, on dénombre :

- 281 570 non immigrants, qui sont des citoyens canadiens de naissance et comptent pour 68,6 % de la population totale;
- 118 440 immigrants, nés à l'extérieur du Canada et qui sont venus s'y installer à différentes périodes. Ils représentent 28,8 % de la population du Centre-Est;
- 10 605 résidents non permanents qui comptent pour 2,6 % de l'ensemble.

Population selon le statut d'immigrant, Centre-Est, 2016

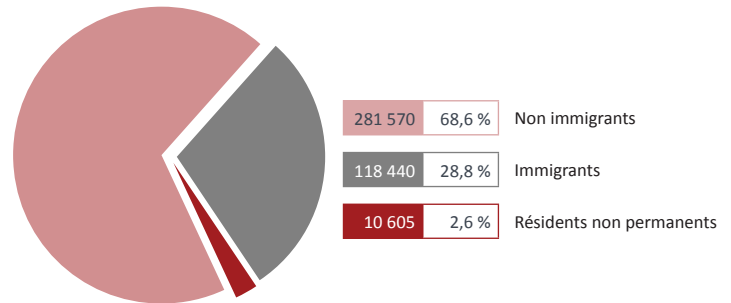

Source : Statistique Canada, Recensement de la population 2016.

Près de 12 % de la population du Centre-Est n'a immigré au Canada qu'entre 2006 et 2016

Dans la population du Centre-Est on recense 26 510 personnes ayant obtenu le statut d'immigrant reçu entre 2011 et 2016 et 21 095 autres qui l'ont obtenu entre 2006 et 2010. Ils comptent, ensemble, pour 11,6 % de la population totale du secteur.

Les immigrants de longue date, installés au Canada depuis plus de trente-cinq ans comptent, quant à eux, pour 5,3 % de la population totale du Centre-Est.

Dans l'agglomération ces proportions s'élèvent respectivement à 12,9 % et 7,5 %.

Population totale selon la période d'immigration, Centre-Est et agglomération de Montréal, 2016

Population selon la période d'immigration	Centre-Est		Agglomération de Montréal	
	Total	%	Total	%
Non immigrants	281 570	68,6	1 187 255	62,7
Immigrants	118 440	28,8	644 680	34,0
Avant 1981	21 945	5,3	141 755	7,5
1981 à 2005	48 905	11,9	257 935	13,6
2006 à 2016	47 605	11,6	244 995	12,9
2006 à 2010	21 095	5,1	106 360	5,6
2011 à 2016	26 510	6,5	138 635	7,3

Source : Statistique Canada, Recensement de la population 2016.

Proportion d'immigrants récents (2011 à 2016) dans la population immigrante, arrondissements du Centre-Est, 2016

Mercier-Hochelaga-Maisonneuve	24,0 %
Rosemont-La Petite-Patrie	26,1 %
Villeray-Saint-Michel-Parc-Extension	19,7 %

Périodes d'immigration dans la population immigrante, Centre-Est, 2016

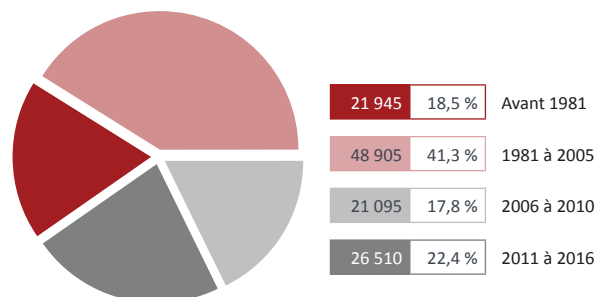

Source : Statistique Canada, Recensement de la population 2016.

Haïti et l'Algérie, principaux pays de naissance des immigrants

Haïti est le lieu de naissance de 12 030 immigrants du Centre-Est. Ses ressortissants comptent pour 10,2 % de l'ensemble de la population immigrante du territoire. L'Algérie est le deuxième pays d'origine le plus fréquent avec 11 175 personnes qui en sont originaires (9,4 %).

Parmi les cinq principaux pays de naissance des immigrants, on retrouve également la France, le Maroc et le Viet Nam avec respectivement 10 285 (8,7 %), 6 930 (5,9 %) et 6 255 personnes (5,3 %).

Les principaux pays de naissance des immigrants, recensés à l'échelle de l'agglomération de Montréal sont dans l'ordre : Haïti (7,8 %), l'Algérie (6,2 %), l'Italie (6,1 %), la France (5,9 %) et le Maroc (5,8 %).

Population immigrante selon le lieu de naissance, Centre-Est et agglomération de Montréal, 2016

	Centre-Est		Agglomération de Montréal	
	Total	%	Total	%
Population immigrante selon les principaux lieux de naissance	118 445	100,0	644 685	100,0
Haïti	12 030	10,2	50 155	7,8
Algérie	11 175	9,4	40 135	6,2
France	10 285	8,7	38 170	5,9
Maroc	6 930	5,9	37 365	5,8
Viet Nam	6 255	5,3	17 850	2,8
Italie	6 045	5,1	39 105	6,1
Portugal	3 965	3,3	9 480	1,5
Chine	3 405	2,9	30 710	4,8
Grèce	3 300	2,8	10 320	1,6
Inde	2 575	2,2	13 340	2,1

Source : Statistique Canada, Recensement de la population 2016.

L'Algérie et la France, en tête de liste des pays de naissance des nouveaux immigrants

Dans le Centre-Est on recense 26 510 personnes ayant obtenu le statut d'immigrant reçu entre 2011 et 2016.

Le principal pays d'origine de ces nouveaux immigrants est l'Algérie, avec 4 090 personnes, soit 15,4 % de la population totale des nouveaux arrivants. Viennent ensuite la France et Haïti avec respectivement 3 755 (14,2 %) et 2 575 (9,7 %) nouveaux citoyens.

Parmi les cinq plus importants pays de provenance des immigrants récents, on retrouve également le Maroc et la Tunisie avec respectivement 2 365 et 1 040 personnes. Ils représentent ensemble les lieux de naissance de 12,8 % des nouveaux arrivants recensés dans le secteur.

Nouveaux immigrants (2011 à 2016) selon le lieu de naissance, Centre-Est et agglomération de Montréal, 2016

	Centre-Est		Agglomération de Montréal	
	Total	%	Total	%
Nouveaux immigrants selon les principaux lieux de naissance	26 510	100,0	138 635	100,0
Algérie	4 090	15,4	13 150	9,5
France	3 755	14,2	12 465	9,0
Haïti	2 575	9,7	11 775	8,5
Maroc	2 365	8,9	9 615	6,9
Tunisie	1 040	3,9	3 730	2,7
Mexique	710	2,7	2 595	1,9
Cameroun	670	2,5	4 260	3,1
Colombie	565	2,1	3 180	2,3
Inde	540	2,0	2 390	1,7
Chine	505	1,9	7 780	5,6

Source : Statistique Canada, Recensement de la population 2016.

Plus de 20 % de la population déclare n'avoir aucune appartenance religieuse

La population du Centre-Est est principalement de religion catholique. C'est le cas de 228 115 personnes, soit 57,2 % de la population totale du secteur. Viennent ensuite les 33 835 musulmans et 10 760 orthodoxes chrétiens qui comptent respectivement pour 8,5 % et 2,7 % de l'ensemble.

Par ailleurs, plus de 20 % des habitants du Centre-Est affirment n'adhérer à aucune religion. On compte 80 675 personnes dans ce groupe de population.

Dans l'ensemble de la population de l'agglomération de Montréal, les catholiques sont majoritaires et comptent pour 51,1 % de la population. Ceux qui déclarent n'avoir aucune appartenance religieuse représentent 17,9 % de la population montréalaise.

Population dans les ménages privés selon la religion, Centre-Est et agglomération de Montréal, 2011

	Centre-Est		Agglomération de Montréal	
	Total	%	Total	%
Population selon la religion	399 295	100,0	1 844 490	100,0
Catholique	228 315	57,2	942 630	51,1
Musulmane	33 835	8,5	165 440	9,0
Orthodoxe chrétienne	10 760	2,7	72 900	4,0
Bouddhiste	10 090	2,5	34 275	1,9
Hindoue	6 165	1,5	26 295	1,4
Pentecôtiste	2 870	0,7	17 045	0,9
Baptiste	2 710	0,7	14 435	0,8
Sikhe	1 920	0,5	7 005	0,4
Anglicane	790	0,2	23 180	1,3
Juive	735	0,2	76 525	4,1
Église unie	350	0,1	12 235	0,7
Presbytérienne	285	0,1	5 795	0,3
Luthérienne	195	0,0	3 600	0,2
Autres religions	19 570	4,9	113 540	6,2
Aucune appartenance religieuse	80 675	20,2	329 400	17,9

Source : Statistique Canada, Enquête nationale auprès des ménages 2011.

À noter que ces données proviennent de l'Enquête nationale auprès des ménages de 2011, car Statistique Canada n'interroge les recensés sur leur appartenance religieuse qu'une fois tous les 10 ans

Près de 33 % de la population de 15 ans et plus détient un diplôme universitaire...

La proportion de la population âgée de 15 ans et plus détenant un diplôme postsecondaire atteint 60,7 % dans le Centre-Est. On y retrouve en effet, 114 565 personnes qui ont un diplôme universitaire (32,9 %), alors que 96 980 autres ont un diplôme d'études postsecondaires non universitaire (27,8 %).

Par ailleurs, ceux qui n'ont aucun certificat, diplôme ou grade comptent pour 20,2 % de la population de 15 ans et plus du Centre-Est.

... cette proportion s'élève à plus de 40 % dans la population de 25 à 64 ans

On dénombre 100 340 diplômés universitaires (40,5 %) et 74 020 personnes ayant un diplôme d'études postsecondaires non universitaire (29,9 %) dans la population de 25 à 64 ans du Centre-Est.

On compte également dans cette population 39 720 personnes ayant un diplôme d'études secondaires et 33 765 autres qui n'ont aucun certificat, diplôme ou grade. Elles comptent respectivement pour 16,0 % et 13,6 % de la population de 25 à 64 ans du Centre-Est.

Proportion de diplômés universitaires dans la population de 25 à 64 ans, arrondissements du Centre-Est, 2016

Mercier-Hochelaga-Maisonneuve	35,4 %
Rosemont-La Petite-Patrie	49,2 %
Villeray-Saint-Michel-Parc-Extension	36,3 %

Population de 15 ans et plus selon la scolarité, Centre-Est et agglomération de Montréal, 2016

	Centre-Est		Agglomération de Montréal	
	Total	%	Total	%
Population de 15 ans et plus	348 430	100,0	1 590 980	100,0
Aucun certificat, diplôme ou grade	70 300	20,2	268 120	16,9
Diplôme d'études secondaires	66 575	19,1	324 455	20,4
Diplôme d'études postsecondaires non universitaire	96 980	27,8	418 755	26,3
Certificat, diplôme ou grade universitaire	114 565	32,9	579 650	36,4

Source : Statistique Canada, Recensement de la population 2016.

Population de 25 à 64 ans selon la scolarité, Centre-Est et agglomération de Montréal, 2016

	Centre-Est		Agglomération de Montréal	
	Total	%	Total	%
Population de 25 à 64 ans	247 835	100,0	1 067 000	100,0
Aucun certificat, diplôme ou grade	33 765	13,6	112 980	10,6
Diplôme d'études secondaires	39 720	16,0	178 705	16,7
Diplôme d'études postsecondaires non universitaire	74 020	29,9	297 630	27,9
Certificat, diplôme ou grade universitaire	100 340	40,5	477 675	44,8

Source : Statistique Canada, Recensement de la population 2016.

Population de 25 ans à 64 ans selon le plus haut certificat, diplôme ou grade, Centre-Est, 2016

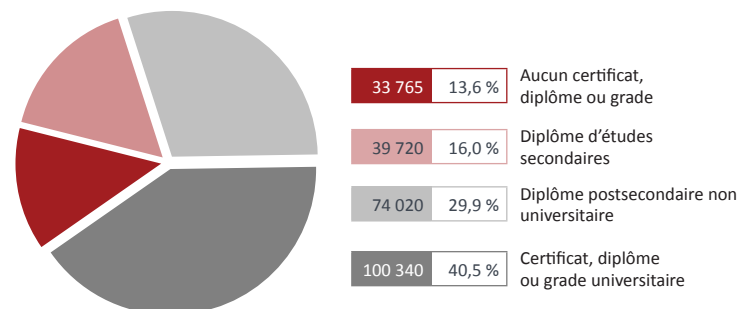

Source : Statistique Canada, Recensement de la population 2016.

Commerce, gestion et administration publique en tête de liste des diplômes d'études postsecondaires

Plus de 20 % de la population de 15 ans et plus ayant complété des études postsecondaires, soit 43 600 personnes, détient un diplôme dans le domaine du commerce, de la gestion et de l'administration publique. Viennent ensuite les diplômés en architecture, génie et services connexes qui regroupent 15,4 % de cette population, soit 32 595 personnes.

Population de 15 ans et plus ayant un titre scolaire de niveau postsecondaire, selon le domaine d'études, Centre-Est et agglomération de Montréal, 2016

	Centre-Est		Agglomération de Montréal	
	Total	%	Total	%
Population selon le principal domaine d'études	211 545	100,0	998 410	100,0
Commerce, gestion et administration publique	43 600	20,6	228 555	22,9
Architecture, génie et services connexes	32 595	15,4	161 710	16,2
Sciences sociales et de comportements, et droit	29 655	14,0	141 245	14,1
Santé et domaines connexes	22 530	10,7	113 455	11,4
Arts visuels et d'interprétation, et technologie des communications	19 540	9,2	65 705	6,6
Sciences humaines	17 835	8,4	77 355	7,7
Éducation	11 830	5,6	53 045	5,3
Services personnels, de protection et de transport	11 320	5,4	44 270	4,4
Mathématiques, informatique et sciences de l'information	11 295	5,3	52 285	5,2
Sciences physiques et de la vie, et technologies	8 890	4,2	51 035	5,1
Agriculture, ressources naturelles et conservation	2 430	1,1	9 600	1,0

Source : Statistique Canada, Recensement de la population 2016.

Le revenu moyen des 15 ans et plus du territoire est inférieur à la moyenne montréalaise

Les ménages du Centre-Est ont pu compter en 2015 sur un revenu moyen de 59 686 \$. Le revenu moyen des familles monoparentales de ce territoire, s'élevait quant à lui à 53 718 \$ et celui des couples avec enfants à 97 461 \$.

Un écart de plus de 4 500 \$ est enregistré entre le revenu moyen des hommes (38 601 \$) et celui des femmes (33 968 \$) du Centre-Est. Ainsi, le revenu moyen de la population de 15 ans et plus s'établissait, en 2015, à 36 239 \$.

À l'échelle de l'agglomération, l'écart entre le revenu moyen des hommes et celui des femmes atteint près de 13 000 \$.

Revenu moyen des ménages, de la population et des familles, Centre-Est et agglomération de Montréal, 2015

Revenu moyen en 2015 (\$)	Centre-Est		Agglomération de Montréal	
	Total	%	Total	%
Des ménages	59 686		76 614	
De la population de 15 ans et plus	36 239		43 670	
Des hommes	38 601		50 317	
Des femmes	33 968		37 410	
Des familles comptant un couple et des enfants	97 461		124 472	
Des familles monoparentales	53 718		60 918	

Source : Statistique Canada, Recensement de la population 2016.

Un revenu de 100 000 \$ et plus pour 15 % des ménages du Centre-Est

On compte 204 885 ménages privés ayant un revenu, sur le territoire du Centre-Est. Parmi ceux-ci, 17,6 % ont un revenu inférieur à 20 000 \$. À l'opposé, une proportion de 15,0 % des ménages peut compter sur un revenu supérieur à 100 000 \$.

Ménages privés selon le revenu total en 2015, Centre-Est et agglomération de Montréal

Ménages privés	Centre-Est		Agglomération de Montréal	
	Total	%	Total	%
Ménages privés	204 885	100,0	870 375	100,0
Moins de 5 000 \$	4 095	2,0	23 960	2,8
5 000 \$ à 9 999 \$	5 685	2,8	21 665	2,5
10 000 \$ à 14 999 \$	11 135	5,4	38 540	4,4
15 000 \$ à 19 999 \$	15 195	7,4	54 000	6,2
20 000 \$ à 29 999 \$	25 815	12,6	94 900	10,9
30 000 \$ à 39 999 \$	24 845	12,1	92 695	10,7
40 000 \$ à 49 999 \$	23 055	11,3	88 990	10,2
50 000 \$ à 59 999 \$	19 335	9,4	77 445	8,9
60 000 \$ à 79 999 \$	27 525	13,4	115 820	13,3
80 000 \$ à 99 999 \$	17 425	8,5	78 445	9,0
100 000 \$ à 124 999 \$	13 020	6,4	62 135	7,1
125 000 \$ à 149 999 \$	7 460	3,6	39 645	4,6
150 000 \$ et plus	10 305	5,0	82 120	9,4

Source : Statistique Canada, Recensement de la population 2016.

Proportion de ménages ayant un revenu de 100 000 \$ et plus, arrondissements et ville du Centre-Est, 2015

Mercier-Hochelaga-Maisonneuve	15,5 %
Rosemont-La Petite-Patrie	17,7 %
Villeray-Saint-Michel-Parc-Extension	11,5 %



Près de 159 000 emplois dénombrés sur le territoire

Malgré quelques épisodes de baisses, l'emploi connaît une tendance à la hausse depuis quelques années dans le Centre-Est. Ainsi, selon les estimations effectuées par le Consortium de la Communauté métropolitaine de Montréal, le nombre d'emplois dans le secteur s'élèverait à 158 535 en 2017, soit 4 000 emplois de plus que l'année précédente.

Évolution de l'emploi, Centre-Est, 2002-2017

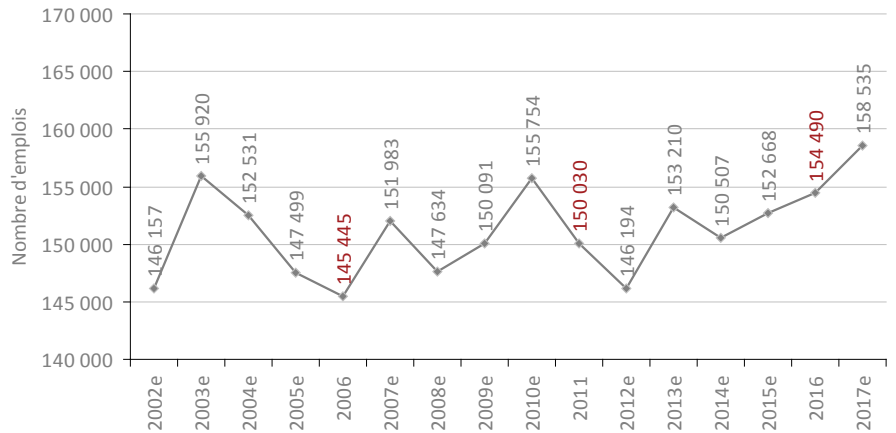

Source : Statistique Canada, recensements de la population 2006 et 2016 et Enquête nationale auprès des ménages 2011; produit personnalisé selon le lieu de travail. Estimations intercensitaires : Consortium de la CMM.

Une croissance annuelle moyenne de l'emploi de moins de 1 % sur 15 ans

L'emploi a progressé de 0,5 % par année en moyenne, entre 2002 et 2017 dans le Centre-Est. Au cours de cette période, neuf années ont été marquées par une croissance de l'emploi variant de 1,2 à 6,7 %. Les périodes de repli de l'emploi ont, quant à elles, varié de -1,4 à -3,7 %.

Taux de croissance de l'emploi, Centre-Est, 2002-2017

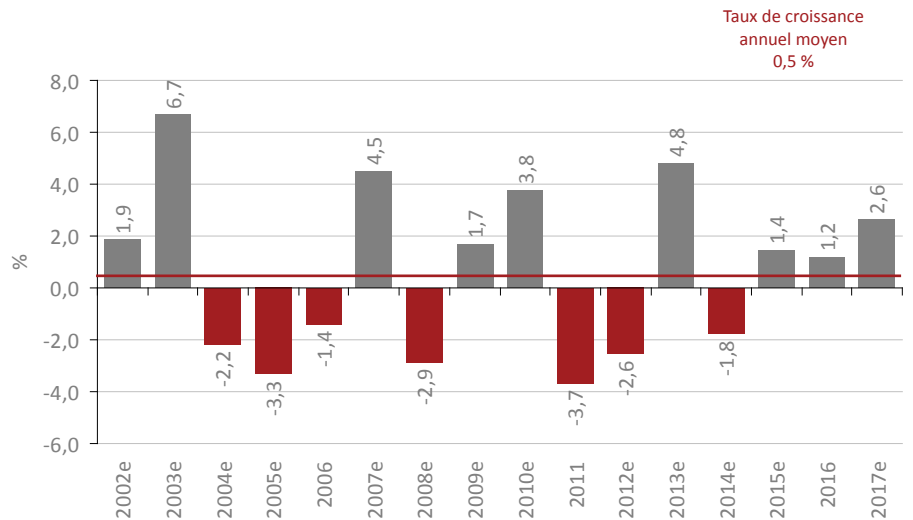

Source : Statistique Canada, recensements de la population 2006 et 2016 et Enquête nationale auprès des ménages 2011; produit personnalisé selon le lieu de travail. Estimations intercensitaires : Consortium de la CMM.



EMPLOI PAR SECTEUR ÉCONOMIQUE

Les emplois en santé et assistance sociale en tête de liste

Le secteur de la santé et de l'assistance sociale se positionne au premier rang des secteurs économiques avec 33 155 emplois (21,5 %) répertoriés sur le territoire. Au second rang vient le commerce de détail dans lequel travaillent 17 760 personnes (11,5 %), alors que les emplois dans le domaine des services d'enseignement se classent au troisième rang, avec 13 980 travailleurs (9,0 %).

À l'échelle de l'agglomération, ce sont les emplois en santé et assistance sociale qui occupent le premier rang du classement, regroupant 12,8 % de l'ensemble des travailleurs.

Emploi selon le secteur économique, Centre-Est, 2016



Source : Statistique Canada, Recensement de la population 2016; produit personnalisé selon le lieu de travail.

Près de 27 % de l'emploi manufacturier concentré dans la fabrication d'aliments

Parmi les composantes du secteur manufacturier, la fabrication d'aliments est celle qui fournit de l'emploi au plus grand nombre de travailleurs sur le territoire. En 2016, 2 990 travailleurs y oeuvraient. Elle représente 26,7 % de l'emploi manufacturier total.

Le secteur de la fabrication de vêtements suit au second rang avec 1 765 emplois (15,8 % de l'emploi manufacturier). Le secteur de l'impression emploie quant à lui 965 travailleurs (8,6 %).

La fabrication de matériel de transport constitue, à l'échelle de l'agglomération, le principal employeur dans le secteur manufacturier.

Emploi en fabrication, Centre-Est, 2016

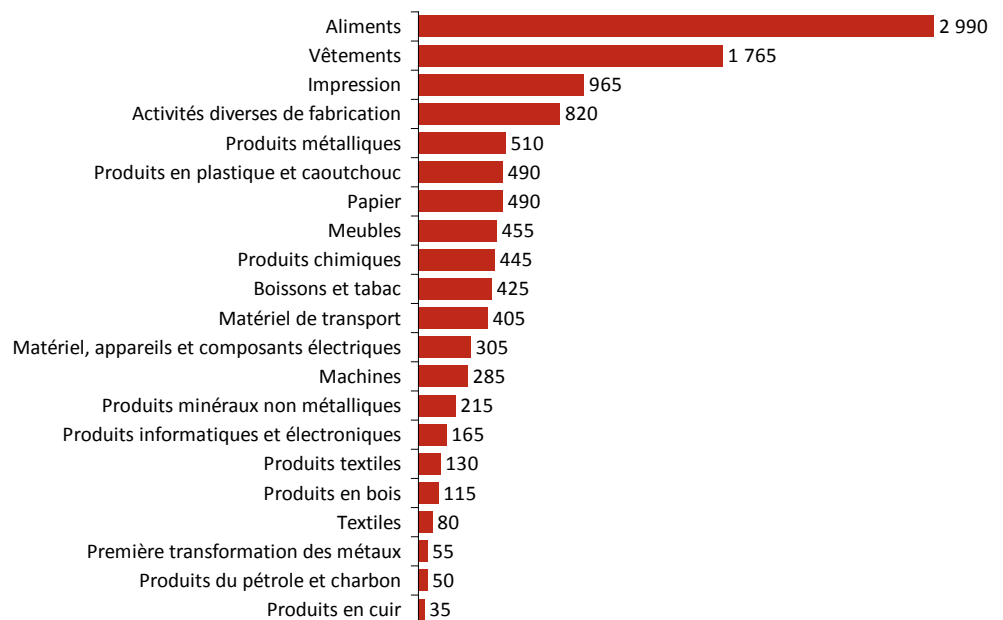

Source : Statistique Canada, Recensement de la population 2016; produit personnalisé selon le lieu de travail.



EMPLOI PAR SECTEUR ÉCONOMIQUE

Emploi et part de l'emploi selon le secteur économique, Centre-Est et agglomération de Montréal, 2016

	Centre-Est	Part de l'industrie (en %)	Agglomération de Montréal	Part du territoire dans l'agglomération (en %)
Total - Tous les secteurs	154 490	100,0	1 163 330	13,3
11 Agriculture, foresterie, pêche et chasse	340	0,2	1 520	22,4
21 Extraction minière, exploitation en carrière, et extraction de pétrole et de gaz	30	0,0	845	3,6
22 Services publics	1 900	1,2	10 245	18,5
23 Construction	2 345	1,5	23 260	10,1
31-33 Fabrication	11 185	7,2	113 220	9,9
311 Fabrication d'aliments	2 990	1,9	13 995	21,4
312 Fabrication de boissons et de produits du tabac	425	0,3	3 275	13,0
313 Usines de textiles	80	0,1	1 195	6,7
314 Usines de produits textiles	130	0,1	1 225	10,6
315 Fabrication de vêtements	1 765	1,1	7 420	23,8
316 Fabrication de produits en cuir et de produits analogues	35	0,0	780	4,5
321 Fabrication de produits en bois	115	0,1	1 235	9,3
322 Fabrication du papier	490	0,3	3 915	12,5
323 Impression et activités connexes de soutien	965	0,6	6 650	14,5
324 Fabrication de produits du pétrole et du charbon	50	0,0	935	5,3
325 Fabrication de produits chimiques	445	0,3	9 715	4,6
326 Fabrication de produits en plastique et en caoutchouc	490	0,3	5 045	9,7
327 Fabrication de produits minéraux non métalliques	215	0,1	2 355	9,1
331 Première transformation des métaux	55	0,0	2 515	2,2
332 Fabrication de produits métalliques	510	0,3	7 170	7,1
333 Fabrication de machines	285	0,2	7 285	3,9
334 Fabrication de produits informatiques et électroniques	165	0,1	5 785	2,9
335 Fabrication de matériel, d'appareils et de composants électriques	305	0,2	3 955	7,7
336 Fabrication de matériel de transport	405	0,3	17 110	2,4
337 Fabrication de meubles et de produits connexes	455	0,3	4 390	10,4
339 Activités diverses de fabrication	820	0,5	7 270	11,3
41 Commerce de gros	5 560	3,6	57 330	9,7
44-45 Commerce de détail	17 760	11,5	116 885	15,2
48-49 Transport et entreposage	3 560	2,3	58 110	6,1
51 Industrie de l'information et industrie culturelle	6 190	4,0	55 545	11,1
52 Finance et assurances	6 900	4,5	75 985	9,1
53 Services immobiliers et services de location et de location à bail	2 620	1,7	22 735	11,5
54 Services professionnels, scientifiques et techniques	11 525	7,5	124 385	9,3
55 Gestion de sociétés et d'entreprises	120	0,1	2 010	6,0
56 Services administratifs, services de soutien, services de gestion des déchets et services d'assainissement	5 400	3,5	49 000	11,0
61 Services d'enseignement	13 980	9,0	94 270	14,8
62 Soins de santé et assistance sociale	33 155	21,5	148 805	22,3
71 Arts, spectacles et loisirs	4 775	3,1	25 660	18,6
72 Hébergement et services de restauration	9 450	6,1	73 540	12,9
81 Autres services (sauf les administrations publiques)	9 145	5,9	50 160	18,2
91 Administrations publiques	8 575	5,6	59 825	14,3

Source : Statistique Canada, Recensement de la population 2016; produit personnalisé selon le lieu de travail.
Compilation : Montréal en statistiques, Ville de Montréal.



RÉPARTITION SPATIALE DE L'EMPLOI PAR SECTEUR ÉCONOMIQUE

Localisation de l'ensemble des emplois, Centre-Est, 2016

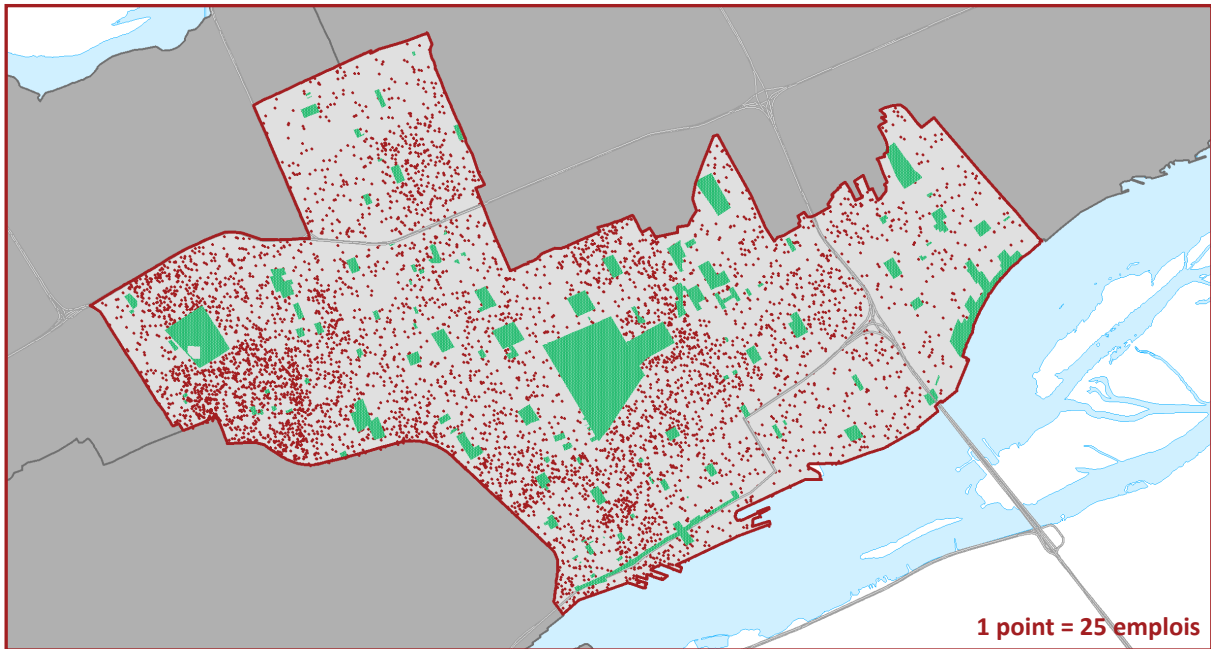

Source : Statistique Canada, Recensement de la population 2016; produit personnalisé selon le lieu de travail.

Localisation des emplois en finance et assurances, Centre-Est, 2016

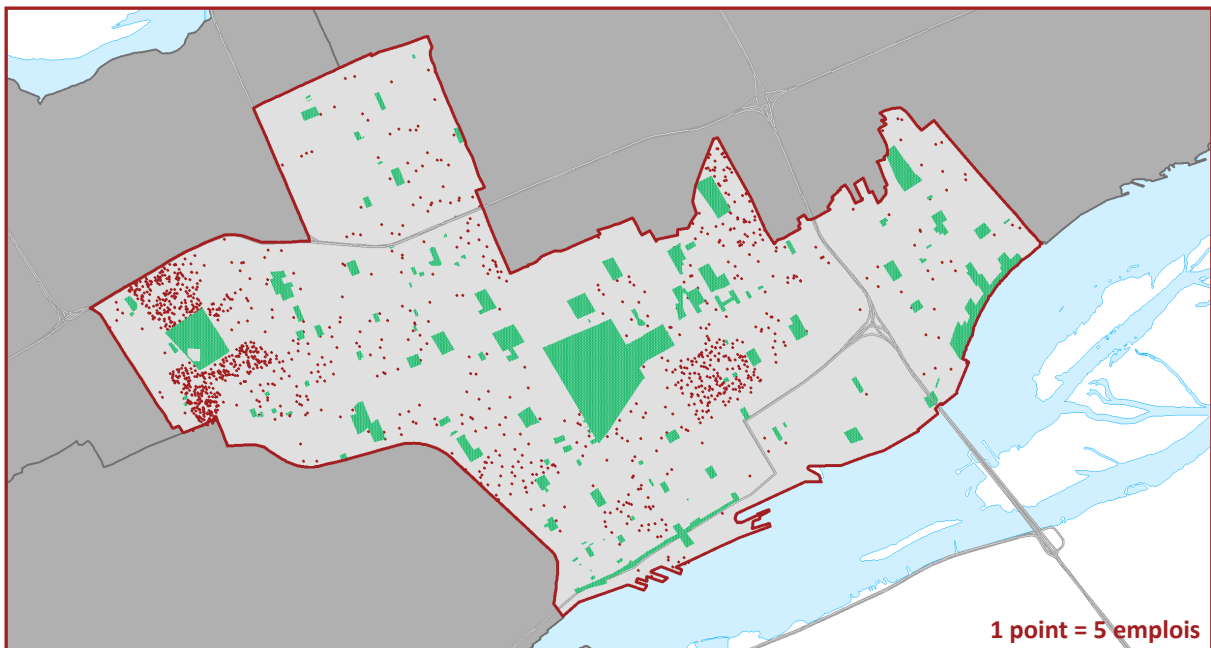

Source : Statistique Canada, Recensement de la population 2016; produit personnalisé selon le lieu de travail.



RÉPARTITION SPATIALE DE L'EMPLOI PAR SECTEUR ÉCONOMIQUE

Localisation des emplois en hébergement et service de restauration, Centre-Est, 2016

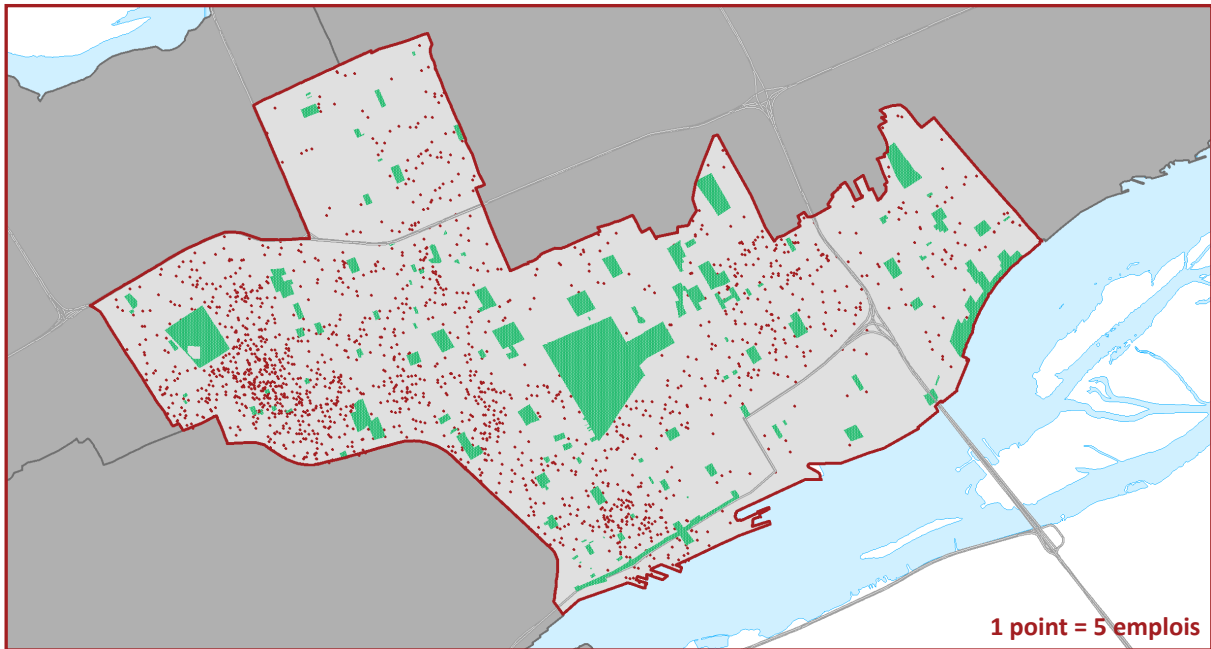

Source : Statistique Canada, Recensement de la population 2016; produit personnalisé selon le lieu de travail.

Localisation des emplois en services d'enseignement, Centre-Est, 2016

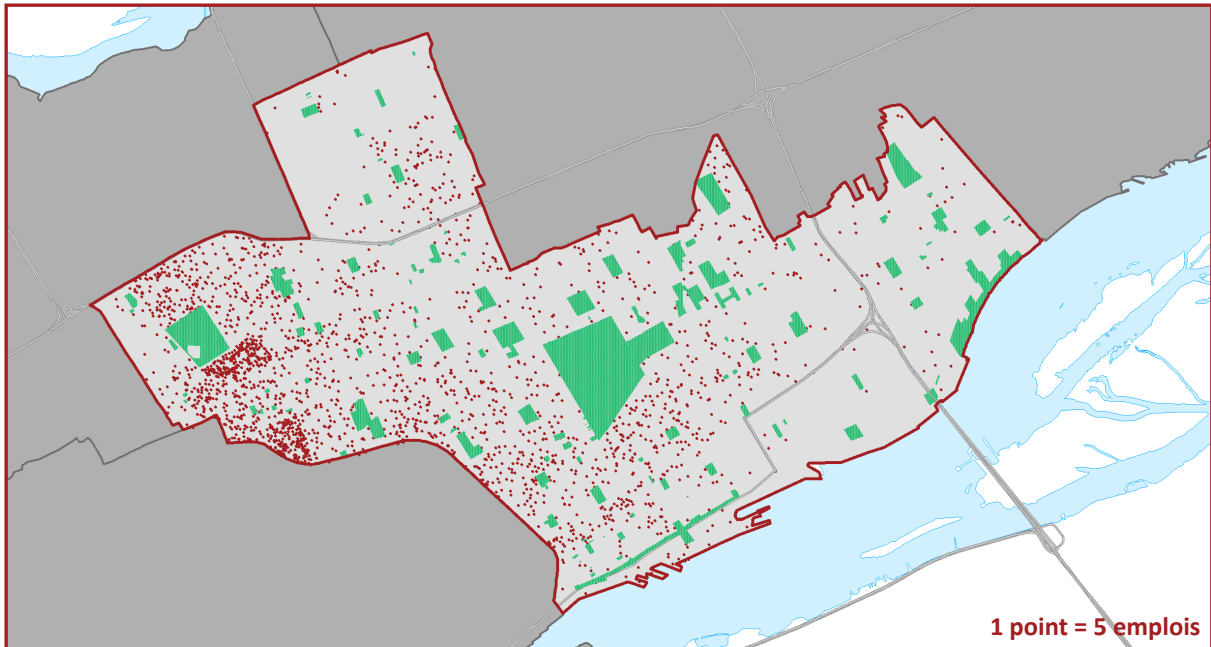

Source : Statistique Canada, Recensement de la population 2016; produit personnalisé selon le lieu de travail.



VARIATION DE L'EMPLOI PAR SECTEUR ÉCONOMIQUE

Près de 2 000 emplois créés en finance et assurances entre 2011 et 2016

L'emploi, dans son ensemble, s'est accru sur le territoire, entre 2011 et 2016. Plusieurs secteurs ont ainsi affiché une croissance, notamment le secteur de la finance et des assurances et celui de l'hébergement et de la restauration avec, respectivement, 1 825 et 1 660 nouveaux postes.

Le secteur de la fabrication a cependant subi de lourdes pertes, soit l'équivalent de 1 765 postes.

L'Enquête nationale auprès des ménages de 2011 (ENM) étant une enquête à participation volontaire, les données issues de celle-ci doivent être comparées à celles du recensement 2016 avec prudence.

Variation de l'emploi, Centre-Est, 2011-2016

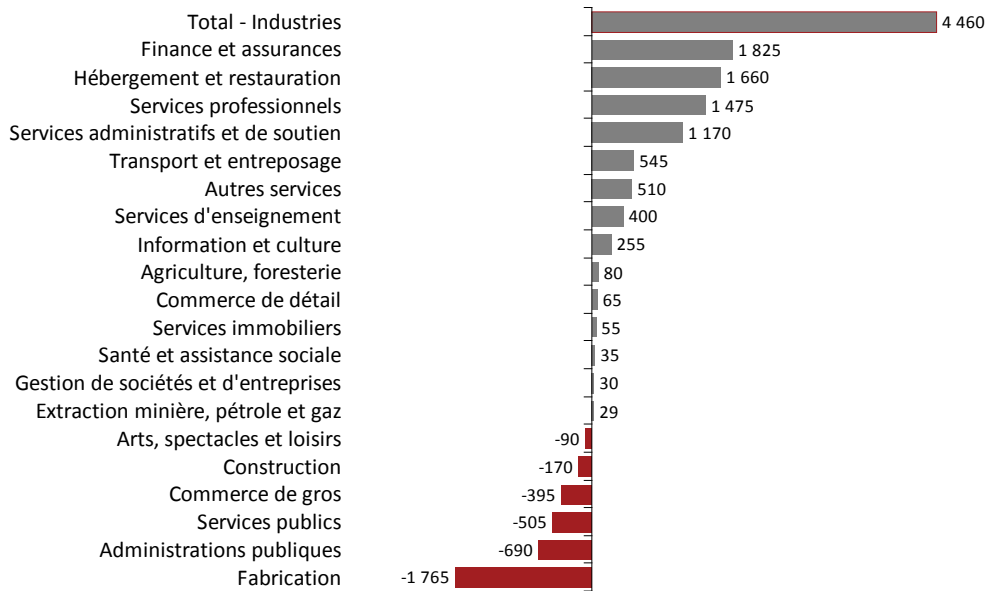

Source : Statistique Canada, Enquête nationale auprès des ménages 2011 et Recensement de la population 2016; produit personnalisé selon le lieu de travail. Compilation : Montréal en statistiques, Ville de Montréal.

Des gains dans les activités diverses de fabrication

Plusieurs industries ont enregistré une croissance dans le Centre-Est au cours de la période allant de 2011 à 2016 : les activités diverses de fabrication arrivent en tête avec 380 emplois de plus qu'il y a cinq ans.

À l'opposé, la fabrication de vêtements a accusé le plus fort recul au sein du secteur manufacturier affichant une perte de 560 emplois depuis 2011. Le secteur de la fabrication des aliments a également subi une perte importante équivalant à 525 emplois.

Variation de l'emploi en fabrication, Centre-Est, 2011-2016

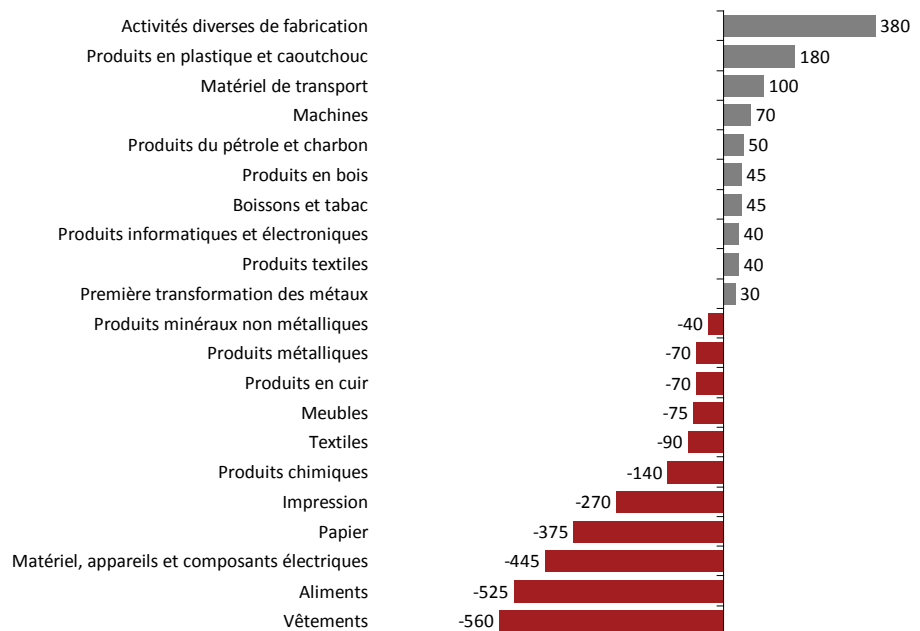

Source : Statistique Canada, Enquête nationale auprès des ménages 2011 et Recensement de la population 2016; produit personnalisé selon le lieu de travail. Compilation : Montréal en statistiques, Ville de Montréal.



VARIATION DE L'EMPLOI PAR SECTEUR ÉCONOMIQUE

Variation de l'emploi sur le territoire, Centre-Est, 2011-2016

	Emploi 2016	Emploi 2011	Variation 2011-2016 en nombre	Variation 2011-2016 en %
Total - Tous les secteurs	154 490	150 030	4 460	3,0
11 Agriculture, foresterie, pêche et chasse	340	260	80	30,8
21 Extraction minière, exploitation en carrière, et extraction de pétrole et de gaz	30	1	29	3 000,0
22 Services publics	1 900	2 405	-505	-21,0
23 Construction	2 345	2 515	-170	-6,8
31-33 Fabrication	11 185	12 950	-1 765	-13,6
311 Fabrication d'aliments	2 990	3 515	-525	-14,9
312 Fabrication de boissons et de produits du tabac	425	380	45	11,8
313 Usines de textiles	80	170	-90	-52,9
314 Usines de produits textiles	130	90	40	44,4
315 Fabrication de vêtements	1 765	2 325	-560	-24,1
316 Fabrication de produits en cuir et de produits analogues	35	105	-70	-66,7
321 Fabrication de produits en bois	115	70	45	64,3
322 Fabrication du papier	490	865	-375	-43,4
323 Impression et activités connexes de soutien	965	1 235	-270	-21,9
324 Fabrication de produits du pétrole et du charbon	50	0	50	5 000,0
325 Fabrication de produits chimiques	445	585	-140	-23,9
326 Fabrication de produits en plastique et en caoutchouc	490	310	180	58,1
327 Fabrication de produits minéraux non métalliques	215	255	-40	-15,7
331 Première transformation des métaux	55	25	30	120,0
332 Fabrication de produits métalliques	510	580	-70	-12,1
333 Fabrication de machines	285	215	70	32,6
334 Fabrication de produits informatiques et électroniques	165	125	40	32,0
335 Fabrication de matériel, d'appareils et de composants électriques	305	750	-445	-59,3
336 Fabrication de matériel de transport	405	305	100	32,8
337 Fabrication de meubles et de produits connexes	455	530	-75	-14,2
339 Activités diverses de fabrication	820	440	380	86,4
41 Commerce de gros	5 560	5 955	-395	-6,6
44-45 Commerce de détail	17 760	17 695	65	0,4
48-49 Transport et entreposage	3 560	3 015	545	18,1
51 Industrie de l'information et industrie culturelle	6 190	5 935	255	4,3
52 Finance et assurances	6 900	5 075	1 825	36,0
53 Services immobiliers et services de location et de location à bail	2 620	2 565	55	2,1
54 Services professionnels, scientifiques et techniques	11 525	10 050	1 475	14,7
55 Gestion de sociétés et d'entreprises	120	90	30	33,3
56 Services administratifs, services de soutien, services de gestion des déchets et services d'assainissement	5 400	4 230	1 170	27,7
61 Services d'enseignement	13 980	13 580	400	2,9
62 Soins de santé et assistance sociale	33 155	33 120	35	0,1
71 Arts, spectacles et loisirs	4 775	4 865	-90	-1,8
72 Hébergement et services de restauration	9 450	7 790	1 660	21,3
81 Autres services (sauf les administrations publiques)	9 145	8 635	510	5,9
91 Administrations publiques	8 575	9 265	-690	-7,4

Source : Statistique Canada, Enquête nationale auprès des ménages 2011 et Recensement de la population 2016; produit personnalisé selon le lieu de travail. Compilation : Montréal en statistiques, Ville de Montréal.



66 % de la population de 15 ans et plus est sur le marché du travail

La population active du Centre-Est compte 230 325 personnes dont 209 405 qui occupent un emploi et 20 925 qui sont à la recherche d'un travail. Elles comptent ensemble pour 66,1 % de la population de 15 ans et plus du Centre-Est.

Par ailleurs, 118 100 personnes sont inactives dans le secteur. Ce sont entre autres des étudiants, des personnes au foyer, des retraités ou des personnes inaptes au travail. Ils comptent pour 33,9 % de la population de 15 ans et plus du Centre-Est.

Population de 15 ans et plus sur le marché du travail, Centre-Est et agglomération de Montréal, 2016

	Centre-Est		Agglomération de Montréal	
	Total	%	Total	%
Population de 15 ans et plus	348 420	100,0	1 590 985	100,0
Population active	230 325	66,1	1 019 360	64,1
Personnes occupées	209 405	60,1	927 715	58,3
Chômeurs	20 925	6,0	91 645	5,8
Population inactive	118 100	33,9	571 625	35,9

Source : Statistique Canada, Recensement de la population 2016.

Un taux de chômage à 9,1 %

Le taux d'activité mesure la proportion des personnes en emploi ou à la recherche d'un emploi (population active) au sein de la population de 15 ans et plus. En 2016, ce taux atteignait 66,1 % dans le secteur.

Le taux d'emploi indique quant à lui la part des personnes en emploi, soit les personnes occupées, au sein du groupe des 15 ans et plus. Celui-ci s'établissait à 60,1 % en 2016.

Le taux de chômage, qui mesure le nombre de chômeurs dans la population active du Centre-Est s'établissait, quant à lui, à 9,1 % en 2016.

Taux d'activité, taux d'emploi, taux de chômage de la population de 15 ans et plus, Centre-Est, 2016

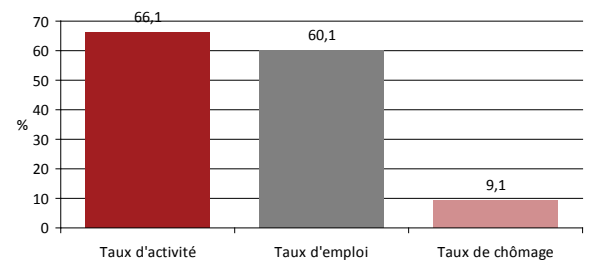

Source : Statistique Canada, Recensement de la population 2016.



Taux de chômage de la population totale âgée de 15 ans et plus, arrondissements du Centre-Est, 2016

Mercier-Hochelaga-Maisonneuve	8,8 %
Rosemont-La Petite-Patrie	7,5 %
Villeray-Saint-Michel-Parc-Extension	11,1 %



MAIN D'OEUVRE RÉSIDANTE

Plus de 10 % des travailleurs oeuvrent à leur propre compte

Parmi l'ensemble des travailleurs du Centre-Est, 198 730 personnes se définissent comme étant des employés salariés, à l'emploi d'une entreprise. Toutefois, 23 015 personnes (10,4 %) se déclarent travailleurs autonomes.

Catégories de travailleurs, Centre-Est, 2016

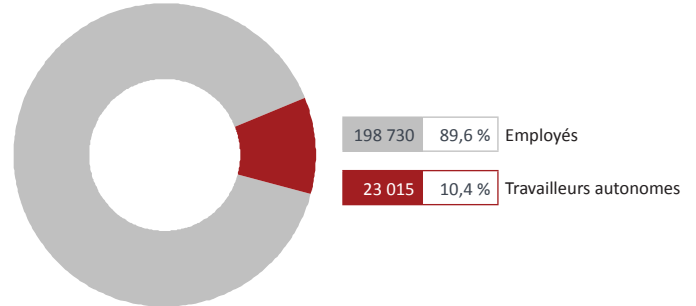

Source : Statistique Canada, Recensement de la population 2016.

Un revenu moyen d'emploi de près de 51 500 \$

Le revenu moyen des personnes qui occupaient un travail à temps plein s'établissait à 51 445 \$ en 2015.

Le revenu moyen d'emploi des femmes, qui s'élevait à 48 349 \$ en 2015, correspond à 85,5 % de celui des hommes qui s'établissait à 54 020 \$ pour la même année.

Revenu moyen d'emploi de la population ayant travaillé à temps plein, Centre-Est et agglomération de Montréal, 2015

	Centre-Est	Agglomération de Montréal
Revenu moyen d'emploi (\$)		
Population totale	51 445	62 105
Hommes	54 020	69 189
Femmes	48 349	53 395

Source : Statistique Canada, Recensement de la population 2016.

Un écart de plus de 5 500 \$ est enregistré entre le revenu moyen d'emploi des hommes et celui des femmes du Centre-Est.



Revenu moyen d'emploi de la population ayant travaillé à temps plein, arrondissements du Centre-Est, 2015

Mercier-Hochelaga-Maisonneuve	51 108 \$
Rosemont-La Petite-Patrie	56 433 \$
Villeray-Saint-Michel-Parc-Extension	45 793 \$



LIEU DE TRAVAIL

9 % des personnes en emploi n'ont pas d'adresse de travail fixe

La très grande majorité des habitants du Centre-Est qui occupent un emploi, ont une adresse de travail fixe, différente de leur domicile. On compte 178 650 personnes dans cette situation, soit 85,3 % des travailleurs du Centre-Est. Toutefois, 17 800 personnes n'ont pas d'adresse fixe de travail (8,5 %) et sont appelées à se déplacer dans le cadre de leurs fonctions. Un peu moins nombreuses, les 12 375 personnes qui travaillent à domicile comptent pour 5,9 % des travailleurs. Dans le Centre-Est, à peine 575 personnes travaillent à l'extérieur du pays.

Lieu de travail de la population occupée, Centre-Est, 2016

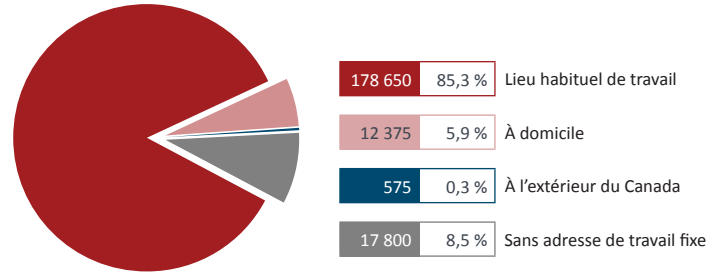

Source : Statistique Canada, Recensement de la population 2016.

Plus d'une personne sur dix se déplace à pied ou à bicyclette pour se rendre au travail

Que ce soit en tant que conducteur ou passager, 43,9 % des travailleurs du Centre-Est, soit 86 160 personnes, font usage d'une automobile pour se déplacer vers leur lieu de travail. Le transport en commun, presque aussi populaire, est choisi par 82 845 travailleurs, ce qui représente 42,2 % des déplacements. En matière de transport actif, 14 445 personnes ont la chance d'aller travailler à pied (7,4 %), alors que 11 280 autres utilisent le vélo (5,7 %).

Mode de transport utilisé pour se rendre au travail, Centre-Est et agglomération de Montréal, 2016

	Centre-Est		Agglomération de Montréal	
	Total	%	Total	%
Population occupée de 15 ans et plus	196 445	100,0	857 525	100,0
Automobile, camion ou fourgonnette - conducteur	81 265	41,4	427 530	49,9
Automobile, camion ou fourgonnette - passager	4 895	2,5	26 395	3,1
Transport en commun	82 845	42,2	295 855	34,5
À pied	14 445	7,4	69 405	8,1
Bicyclette	11 280	5,7	30 645	3,6
Autre moyen	1 705	0,9	7 695	0,9

Source : Statistique Canada, Recensement de la population 2016.



Proportion de travailleurs utilisant l'automobile (en tant que conducteur ou passager) pour se rendre au travail, arrondissements du Centre-Est, 2016

Mercier-Hochelaga-Maisonneuve	48,0 %
Rosemont-La Petite-Patrie	41,6 %
Villeray-Saint-Michel-Parc-Extension	42,1 %

Mode de transport utilisé pour se rendre au travail, Centre-Est, 2016

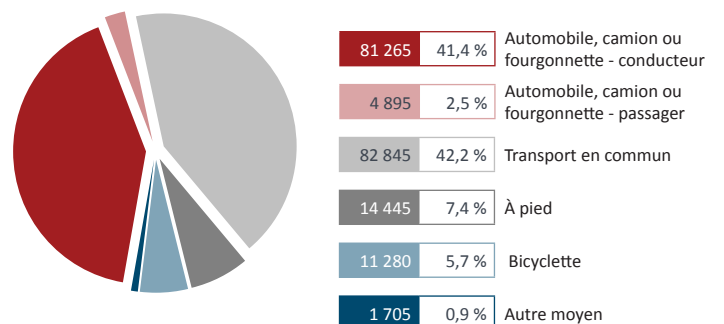

Source : Statistique Canada, Recensement de la population 2016.



PROFESSION

Professions : la vente et les services, les plus populaires

Plus du quart de la population active du Centre-Est, soit 57 880 personnes, occupe un emploi dans le secteur des ventes et services. Les emplois dans le domaine des affaires, finance et administration regroupent quant à eux 37 795 personnes actives du Centre-Est, soit 17,0 % de cette population.

Professions de la population active, Centre-Est, 2016

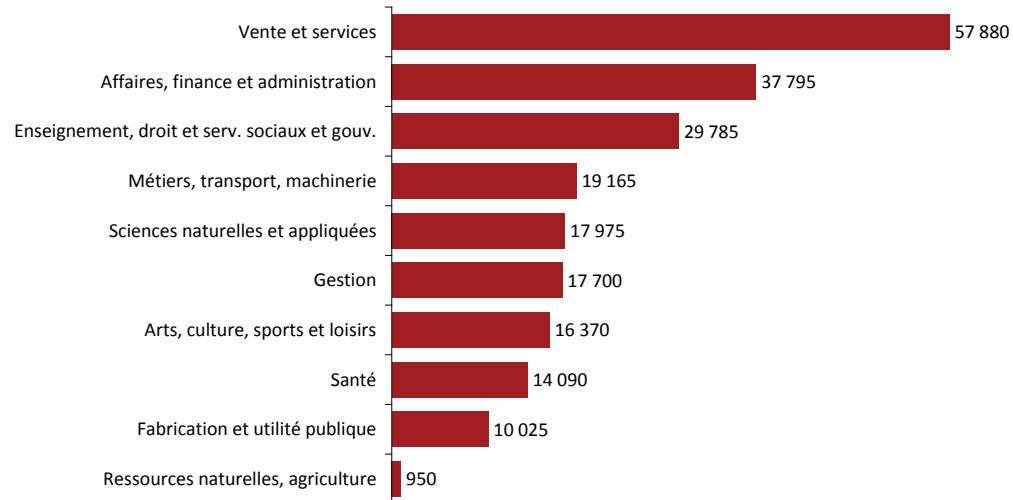

Source : Statistique Canada, Recensement de la population 2016.

Les femmes se distinguent des hommes pour la profession

Quoique le nombre de femmes et d'hommes du Centre-Est, qui mentionne la vente comme profession est comparable, des distinctions entre les deux groupes sont notées dans la plupart des autres professions.

On recense ainsi, très peu de femmes dans les métiers, transport et machinerie (1 190), alors que 17 970 hommes y oeuvrent.

Les femmes sont, par ailleurs, nettement plus présentes que les hommes dans le secteur des affaires (23 790), en enseignement, droit, services sociaux et gouvernementaux (20 225) et en santé (10 620).

Professions de la population active selon le sexe, Centre-Est, 2016

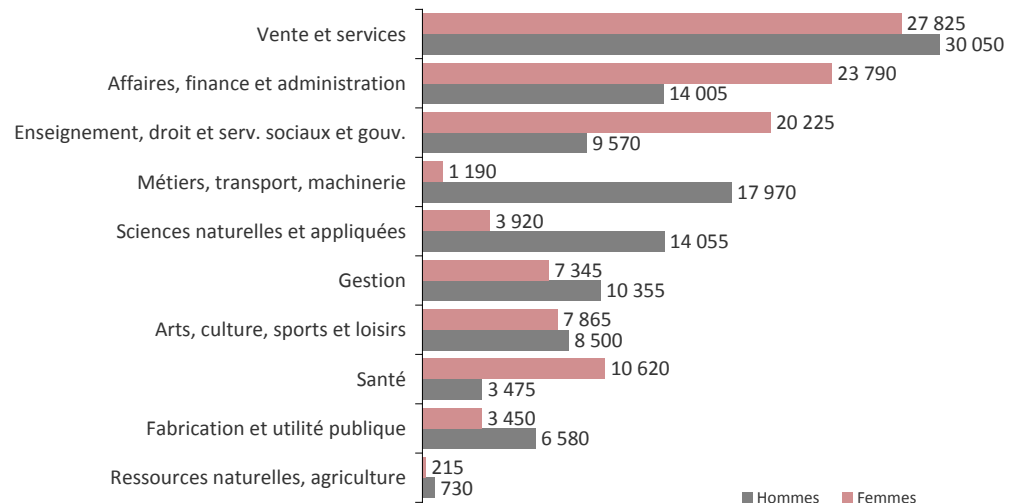

Source : Statistique Canada, Recensement de la population 2016.



ÉTABLISSEMENTS D'AFFAIRES

Près de 73 % des établissements d'affaires ont moins de 10 employés

La grande majorité des 8 302 établissements d'affaires recensés dans le secteur sont de petite taille : 72,6 % d'entre eux emploient en effet moins de 10 employés pour un total de 6 024 lieux d'affaires. Les établissements de plus de 200 employés sont au nombre de 84 et comptent pour 1,0 % de tous les lieux d'affaires répertoriés.

Nombre d'établissements d'affaires selon la taille, Centre-Est, 2017

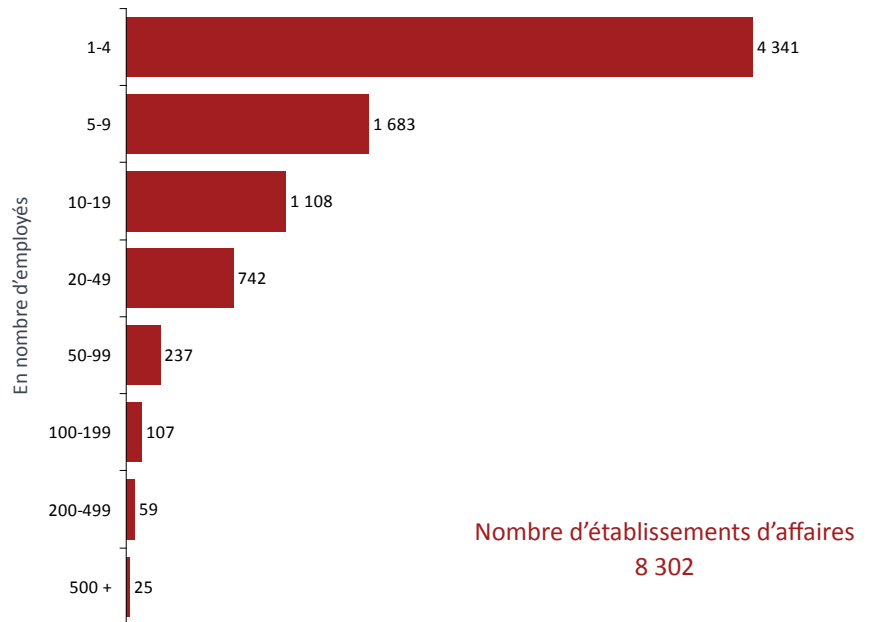

Source : Statistique Canada, Registre des entreprises, 2017.

17 % des établissements liés au secteur du commerce de détail

Dans l'ensemble des établissements d'affaires recensés dans le secteur en 2017, 1 384 sont liés au commerce de détail. Ils représentent 16,7 % de tous les établissements répertoriés sur le territoire. Ils sont suivis par les entreprises de services professionnels qui comptent un peu moins d'établissements (982), soit 11,8 % de l'ensemble.

Nombre d'établissements d'affaires selon le secteur économique, Centre-Est, 2017

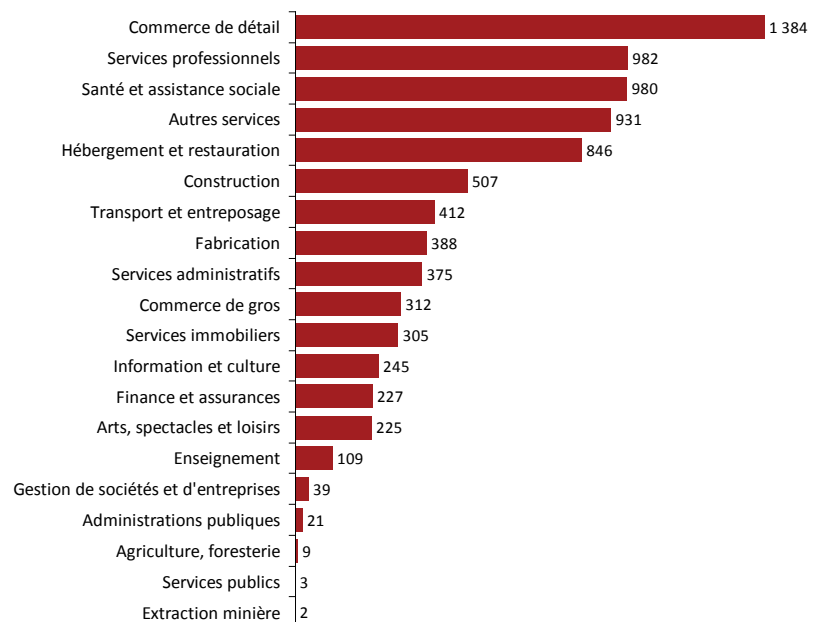

Source : Statistique Canada, Registre des entreprises, 2017.



Nombre d'établissements d'affaires selon le secteur économique, Centre-Est, 2017

	Nombre d'établissements d'affaires	Part en %
Total - Tous les secteurs	8 302	100,0
11 Agriculture, foresterie, pêche et chasse	9	0,1
21 Extraction minière, exploitation en carrière, et extraction de pétrole et de gaz	2	0,0
22 Services publics	3	0,0
23 Construction	507	6,1
31-33 Fabrication	388	4,7
311 Fabrication d'aliments	68	0,8
312 Fabrication de boissons et de produits du tabac	9	0,1
313 Usines de textiles	3	0,0
314 Usines de produits textiles	6	0,1
315 Fabrication de vêtements	71	0,9
316 Fabrication de produits en cuir et de produits analogues	5	0,1
321 Fabrication de produits en bois	9	0,1
322 Fabrication du papier	3	0,0
323 Impression et activités connexes de soutien	38	0,5
324 Fabrication de produits du pétrole et du charbon	1	0,0
325 Fabrication de produits chimiques	8	0,1
326 Fabrication de produits en plastique et en caoutchouc	9	0,1
327 Fabrication de produits minéraux non métalliques	9	0,1
331 Première transformation des métaux	1	0,0
332 Fabrication de produits métalliques	28	0,3
333 Fabrication de machines	12	0,1
334 Fabrication de produits informatiques et électroniques	8	0,1
335 Fabrication de matériel, d'appareils et de composants électriques	10	0,1
336 Fabrication de matériel de transport	9	0,1
337 Fabrication de meubles et de produits connexes	24	0,3
339 Activités diverses de fabrication	57	0,7
41 Commerce de gros	312	3,8
44-45 Commerce de détail	1 384	16,7
48-49 Transport et entreposage	412	5,0
51 Industrie de l'information et industrie culturelle	245	3,0
52 Finance et assurances	227	2,7
53 Services immobiliers et services de location et de location à bail	305	3,7
54 Services professionnels, scientifiques et techniques	982	11,8
55 Gestion de sociétés et d'entreprises	39	0,5
56 Services administratifs, services de soutien, services de gestion des déchets et services d'assainissement	375	4,5
61 Services d'enseignement	109	1,3
62 Soins de santé et assistance sociale	980	11,8
71 Arts, spectacles et loisirs	225	2,7
72 Hébergement et services de restauration	846	10,2
81 Autres services (sauf les administrations publiques)	931	11,2
91 Administrations publiques	21	0,3

Source : Statistique Canada, Registre des entreprises, 2017.



DÉPENSES DES MÉNAGES

Dépenses annuelles moyennes des ménages, Centre-Est et agglomération de Montréal, 2016

	Centre-Est		Agglomération de Montréal	
	\$	Part en %	\$	Part en %
Dépenses moyennes annuelles	58 273	100,0	69 810	100,0
Consommation courante totale	43 648	74,9	50 142	71,8
Alimentation (commerces et restaurants)	7 970	13,7	8 284	11,9
Logement	12 427	21,3	14 540	20,8
Dépenses courantes	2 663	4,6	3 086	4,4
Ameublement et équipement ménagers	1 555	2,7	1 926	2,8
Vêtements	2 639	4,5	3 129	4,5
Transport	6 524	11,2	7 985	11,4
Soins de santé	2 055	3,5	2 120	3,0
Soins personnels	1 187	2,0	1 297	1,9
Loisirs	2 813	4,8	3 459	5,0
Matériel de lecture et autres imprimés	264	0,5	294	0,4
Éducation	787	1,4	1 062	1,5
Produits de tabac et boissons alcoolisées	1 587	2,7	1 630	2,3
Jeux de hasard	222	0,4	231	0,3
Dépenses diverses	955	1,6	1 101	1,6
Impôts personnels	10 187	17,5	14 241	20,4
Paievements d'assurance individuelle et cotisations de retraite	3 249	5,6	3 788	5,4
Dons en argent et contributions	1 189	2,0	1 638	2,3

Source : PCensus, CanEx 2016.
Calculs : Montréal en statistiques, Ville de Montréal.

L'alimentation et le transport grugent près de 25 % du budget des ménages

Sur une moyenne de 58 273 \$ dépensés annuellement par les ménages du Centre-Est, 12 427 \$, soit 21,3 % du total, sont consacrés aux frais de logement.

Les impôts personnels accaparent également une somme importante, soit 10 187 \$ ou 17,5 % des dépenses globales.

Autres postes de dépenses significatifs : l'alimentation et le transport. Ils représentent, respectivement, 13,7 % et 11,2 % du budget, avec 7 970 \$ et 6 524 \$ déboursés au cours de l'année.

Dépenses annuelles moyennes des ménages, Centre-Est, 2016

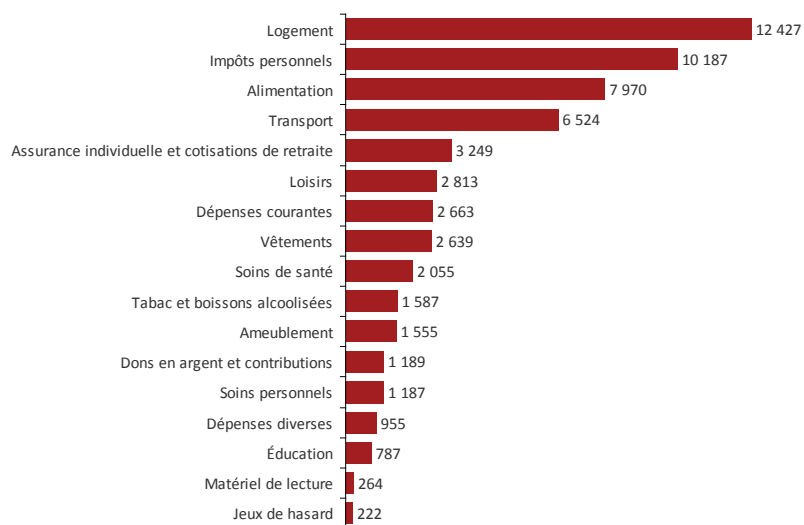

en \$

Source : PCensus, CanEx 2016.
Calculs : Montréal en statistiques, Ville de Montréal.

 @StatistiquesMtl

ville.montreal.qc.ca/montrealenstatistiques